

MEMORIA DE ACTIVIDADES 2010



**AGUA
DE COCO**
FUNDACIÓN

1. PRESENTACIÓN	PAG. 3-5
<i>CARTA DEL PATRONATO</i> <i>LA RED AGUA DE COCO</i>	
2. ORGANIZACIÓN EN ESPAÑA	PAG. 6-9
<i>EL PATRONATO</i> <i>DELEGACIONES EN TERRITORIO ESPAÑOL</i> <i>LA RED AGUA DE COCO EN OTROS PAÍSES</i>	
3. CULTURA DE LA FUNDACIÓN	PAG. 10-12
<i>MISIÓN, VISIÓN Y VALORES</i> <i>PLAN ESTRATÉGICO</i>	
4. EJES DE ACTUACIÓN	PAG. 13-14
5. COOPERACIÓN AL DESARROLLO	PAG. 15-24
<i>ACTUACIONES EN MADAGASCAR</i> <i>ACTUACIONES EN CAMBOYA</i>	
6. ACTUACIONES EN EDUCACIÓN AL DESARROLLO	PAG. 27-30
<i>ACTIVIDADES DE SENSIBILIZACIÓN</i> <i>CAMPAÑAS DE INCIDENCIA</i> <i>MALAGASY GOSPEL</i> <i>RETOS DE FUTURO</i>	
8. SOSTENIBILIDAD Y TRANSPARENCIA	PAG. 33-34
9. BALANCE ECONÓMICO	PAG. 35-38

1 · PRESENTACIÓN

PRESENTACIÓN

CARTA DEL PATRONATO



El año 2010 la situación de crisis mundial ha agravado la ya precaria situación de los países más frágiles. Pese a todo ello me gustaría mandar un mensaje positivo. Nuestro trabajo da sus frutos tanto en Camboya como en Madagascar, y próximamente en Brasil. Los proyectos siguen en marcha, y muchos otros verán pronto la luz. Este es también el año de la Red Agua de Coco, en el que hemos dado un impulso al trabajo conjunto con Andorra, Francia, Suiza, Madagascar y Camboya, Gracias a vuestra ayuda todo esto es posible.

José Luis Guirao, Presidente



“Todos podemos ser impulsores de cambio”. Con pequeñas o grandes acciones, desde lo local y próximo hasta lo global, pero trabajando en red, poniendo en el centro a las personas, con innovación y creatividad pero, siempre, con determinación y ética. Quiero a animaros a que construyáis un futuro más cálido y solidario, en el que todos puedan participar

Isabel Guirao, Vocal

PRESENTACIÓN

LA RED DE AGUA DE COCO



Primeras casas construidas en Camboya por Agua de Coco en el año 1994

La FUNDACIÓN AGUA DE COCO, es una organización no gubernamental de desarrollo con personalidad jurídica propia, inscrita en el Registro Nacional de Fundaciones con el nº 18-0079; y en la AECID, con el nº 2101 CIF: G-18860643.

Su domicilio social está en Granada, C/ Horno de Abad 1

Auditada contablemente por Ernst & Young

Nace el 20 de Diciembre de 1994 con el objetivo principal de cubrir e las necesidades de las familias de la calle en la ciudad de Battambang (Camboya). Posteriormente aumenta su ámbito de incidencia a Madagascar, y finalmente Brasil; siempre con una clara orientación hacia la infancia y sus necesidades. Hoy en día hay más de 40.000 personas beneficiándose de nuestros proyectos, repartidos en 3 continentes.

En España, además de su sede social cuenta con otras sedes en varias provincias y a nivel internacional, la Fundación Agua de Coco ha creado una red de trabajo que comparte los mismos valores y ejes de actuación. Con esta estructura, presente en España, Andorra, Francia, Suiza, Camboya y Madagascar, se pretende fomentar el trabajo en red, la cooperación sur-sur y proporcionar mayor sostenibilidad a las contrapartes locales.

2 · ORGANIZACIÓN EN ESPAÑA

ORGANIZACIÓN EN ESPAÑA

EL PATRONATO

- ✕ Presidente: José Luis Guirao Piñeyro
- ✕ Vicepresidente: Francisco Antonio Pérez Rubio
- ✕ Vocal: Isabel Guirao Piñeyro
- ✕ Vocal: Ana Isabel Moro Egido
- ✕ Secretaria: Inmaculada Salcedo Robles

ÓRGANO DIRECTIVO:

El patronato es el órgano de gobierno y representación de la Fundación, y se organiza en función de lo establecido en los estatutos. Sus miembros están encargados de velar por de la buena gestión y administración de la fundación; diseñar el Plan Director, los presupuestos y el programa anual cada año y representar la fundación.

ÓRGANO EJECUTIVO:

Es el equipo de gestión de la Fundación, tiene como función implantar y desarrollar la planificación establecida por el Patronato. Está dirigido por el Gerente, que coordina el trabajo realizado en España, y el coordinador de proyectos, encargado de diseñar implantar y gestionar los proyectos y actividades en el terreno.

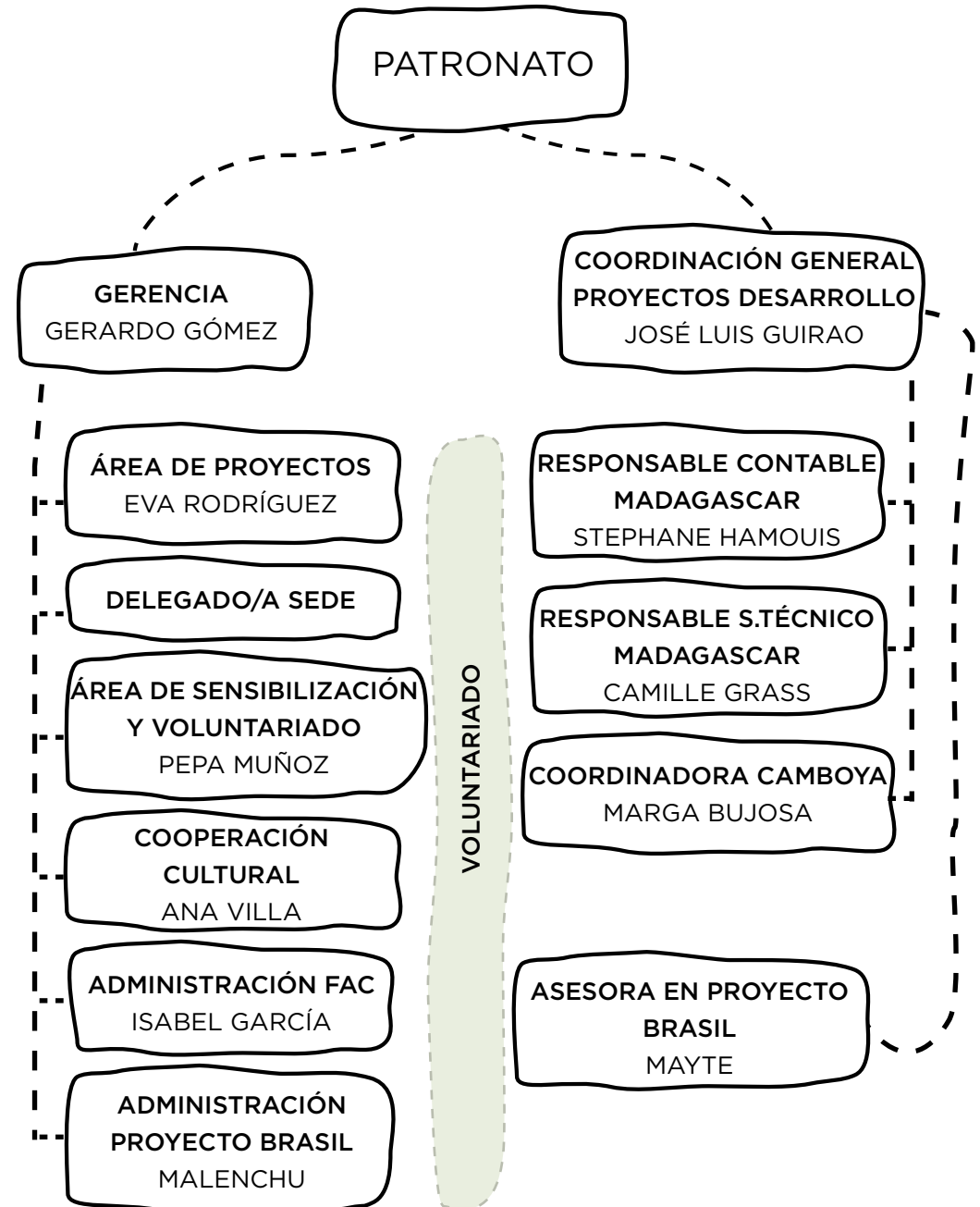

ORGANIZACIÓN EN ESPAÑA

DELEGACIONES EN TERRITORIO ESPAÑOL

Sede Social Granada

REPRESENTANTE: Inmaculada Salcedo
granada@aguadecoco.org

Delegación Asturias

REPRESENTANTE: Cesar Martínez
asturies@aguadecoco.org

Delegación Barcelona

REPRESENTANTE: Encarnación Granados
barcelona@aguadecoco.org

Delegación Ciudad Real

REPRESENTANTE: Ramón Vidal
ciudadreal@aguadecoco.org

Delegación Madrid

REPRESENTANTE: Alfonso Alejandre
madrid@aguadecoco.org

Delegación Málaga

REPRESENTANTE: Ana Marquez
malaga@aguadecoco.org

Delegación Lleida

la Seu d'Urgell

REPRESENTANTE: David Canut
laseu@aguadecoco.org

Delegación Sevilla

REPRESENTANTE: Amelia del Moral
sevilla@aguadecoco.org

Delegación Tarragona

REPRESENTANTE: Xavier Lombarte
tarragona@aguadecoco.org

Delegación Valencia

REPRESENTANTE: Eduardo Barona
valencia@aguadecoco.org

Delegación Almería

REPRESENTANTE: Isabel Guirao
sede@aguadecoco.org



Provincias en las que la Fundación Agua de Coco tiene delegaciones

LA RED AGUA DE COCO EN OTROS PAISES

Tras varios años y varias ONGs trabajando en el mundo con un objetivo en común hemos aunado fuerzas para un trabajo más eficiente. Francia, Suiza, Andorra, Camboya, Madagascar, Brasil, son los países que hasta el momento forman la Red Agua de Coco, red que va a trabajar con una misma filosofía.

**Associació Aigua de Coco
Andorra**

PRESIDENTE: Xavier Colom
andorra@aguadecoco.org



**Association Eau de Coco
France**

REPRESENTANTE: Anna Salomone
coordination@aguadecoco.org



**ONG Bel Avenir
Madagascar**

PRESIDENTA: Madio Helene Volanjary
siege@ongbelavenir.org



**Coconut Water
Fondation Camboya**

REPRESENTANTE: Marga Bujosa
cambodia@aguadecoco.org



Otros países donde está presente la Red Agua de Coco

3 · AVANCE PLAN ESTRATÉGICO

AVANCE PLAN ESTRATÉGICO

Con la finalización de este año 2010 nos encontramos en el punto intermedio del Plan Estratégico 2009-2012, y es el momento de valorar los avances alcanzados en cada área de trabajo:

Cooperación al desarrollo

- ✗ Adecuar los proyectos a los valores de la FAC. Esta línea estratégica lleva un avance del 30 %. Es una de las líneas en las que se deberá hacer mayor hincapié en el 2º periodo.
- ✗ Extender las zonas de incidencia. Esta línea lleva un avance del 75% y probablemente se cumpla en su totalidad en 2011, con la apertura de los proyectos de Brasil.

Gestión económica y financiera

- ✗ Mejorar nuestra capacidad económica y de gestión. Esta línea estratégica lleva un avance del 70 %. Se han abierto 9 sedes en España, y se ha ampliado la base social hasta las 1.300 personas socias; El esfuerzo más importante se tenga será en aumentar la independencia respecto a los financiadores externos.
- ✗ Mejorar la calidad de gestión. Esta línea estratégica lleva un avance del 70 %. Se ha implantado un Manual de Procedimientos, y realizamos auditorías externas anualmente. En el futuro resaltaremos el objetivo de mejorar las condiciones laborales del personal que desarrolla sus funciones en el terreno.

Comunicación

- ✗ Esta línea estratégica lleva un avance del 50 %. La presentación y ejecución del Plan de Comunicación en enero 2011 supondrá un importante paso adelante.

Educación al desarrollo

- ✗ Acercar de la realidad de los países en los que trabajamos. Esta línea estratégica lleva un avance del 50 %. Con la incorporación de una técnica especializada para el área de voluntariado y sensibilización, y la realización en 2010 del primer encuentro nacional de voluntariado, que continuará en 2011.

4 · EJES DE ACTUACIÓN

EJES DE ACTUACIÓN

La Fundación Agua de Coco trabaja, tanto en cooperación como en educación para el desarrollo, en 2 ejes de actuación; en cada uno de ellos destacamos los siguientes objetivos principales:

Educación y lucha contra el trabajo infantil

- X Luchar contra el trabajo infantil
- X Reforzar la escolarización y el sistema educativo, para proporcionar una educación útil, de calidad y sostenible
- X Formar a jóvenes para que puedan desempeñar un oficio digno y sostenible

Inclusión social

- X Asegurar que los menores tengan acceso a sus derechos fundamentales
- X Promover la autonomía de las mujeres y familias en extrema pobreza
- X Mejorar la salud de las familias y la comunidad (atención primaria, formación y educación para la salud, lucha contra la malnutrición infantil)

¿Por qué estos 2 ejes de actuación?

- Porque atacan los problemas más graves de las comunidades más desfavorecidas donde estamos presentes.
- Porque cumplen nuestra misión: mejorar la calidad de vida de los colectivos en situación de exclusión social con especial incidencia en la infancia y su entorno familiar, apostando por la educación inclusiva.
- Porque en ellos podemos marcar la diferencia, por nuestras capacidades y nuestra buena implantación en las comunidades en las que trabajamos,

5 · COOPERACIÓN AL DESARROLLO

MADAGASCAR

COOPERACIÓN AL DESARROLLO

ACTUACIONES EN MADAGASCAR

En estrecha coordinación con nuestra contraparte local, la ong Bel Avenir, trabajamos desde el 2003 en la ejecución de 6 proyectos de cooperación al desarrollo:

✘ Proyecto de Educación Inclusiva, Sensibilización e Integración

✘ Proyecto de Lucha contra el trabajo infantil

✘ Proyectos culturales, deportivos y de ocio

✘ Proyecto de Educación Medioambiental

✘ Proyecto de lucha contra la pobreza y la exclusión

✘ Proyecto de lucha contra la malnutrición

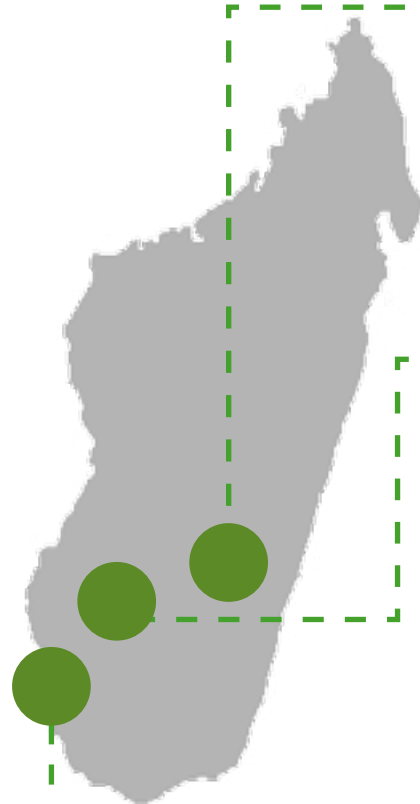

FIANARANTSOA

Granja escuela de Tambohomandrevu
7 barrios de reinsertión de familias



ANTSOAMADIRO

Escuela e internado de los Zafiros



MANGILY, IFATY

Centro educativo y medioambiental Mangily

2 terrenos agroforestales



TULEAR

6 Centros Sociales

1 Escuela de las salinas

1 Centro de acogida



COOPERACIÓN AL DESARROLLO

EDUCACIÓN Y LUCHA CONTRA EL TRABAJO INFANTIL

1- Proyecto de Educación Inclusiva, Sensibilización e Integración

En 2010, nuestra contraparte local ha continuado apoyando al sistema educativo malgache, mediante este proyecto educativo, que tiene como finalidad reforzar la enseñanza primaria y secundaria, reforzando la escolarización, y sensibilizando a los niños y niñas en el cuidado del medio ambiente, la higiene y salud, y los derechos de la infancia; mediante actividades extra-escolares atractivas para todos los públicos.

Proyecciones Escolares

Personas beneficiarias

123 Escuelas y asociaciones

9.364 niños y niñas entre los 5 y los 14 años

Colectivo al que pertenecen

Alumnado de las escuela de primaria y secundaria, asociaciones y centros de acogida de Tulear

Actividad

Sensibilización y formación extra-escolar a través del cine



Biblioteca Móvil

Personas beneficiarias

14.113 niños y niñas entre los 5 y los 14 años

Colectivo al que pertenecen

Alumnado de las escuelas de primaria y secundaria.

Bibliotecas públicas y privadas de Tulear

Actividad

Fomento de la lectura, y apoyo pedagógico a través de talleres de lectura en las escuelas



Escuela de Hostelería y Turismo

Personas beneficiarias

20 chicos y chicas

Colectivo al que pertenecen

Jóvenes sin empleo de la comunidad de Mangily

Actividad

Formación profesional y asesoramiento en Hostelería y Turismo, para jóvenes sin empleo, de familias en necesidad, de la zona

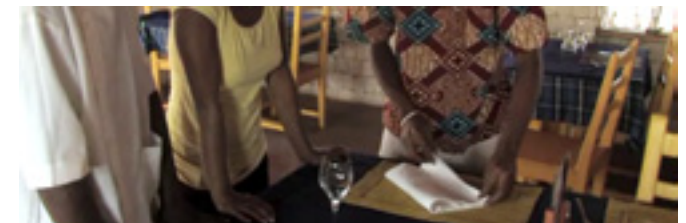

EJE DE ACTUACIÓN

EDUCACIÓN Y LUCHA CONTRA EL TRABAJO INFANTIL

Radio Bel Avenir

Personas beneficiarias

78 programas diferentes, y 190 reportajes

Colectivo al que pertenecen

Población general del distrito de Tulear

Actividad

Una emisora de radio participativa, para sensibilizar sobre temas fundamentales como medioambiente, igualdad de género, derechos de la infancia,...

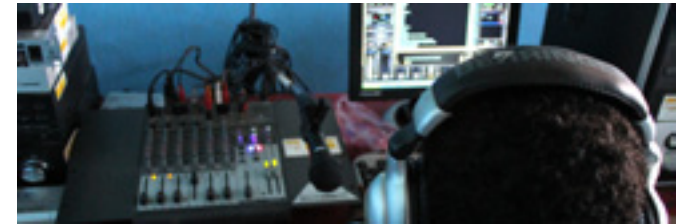

Becas y Kits escolares

Personas beneficiarias

1016 niños y niñas entre los 5 y los 14 años

Colectivo al que pertenecen

Familias en situación de extrema pobreza, de los distritos de Sakaraha, Tulear I y II

Actividad

Ayudas a la escolarización, a través de becas para el pago de las tasas escolares, y dotación de material.



EJE DE ACTUACIÓN

EDUCACIÓN Y LUCHA CONTRA EL TRABAJO INFANTIL

2- Proyecto de Lucha contra el trabajo infantil

En 2010 seguimos luchando contra el trabajo infantil, a través de dos centros escolares en zonas de grave explotación de los niños y niñas: Las salinas de Tulear, y las minas de zafiros de Antsohamadiro.
En estas dos escuelas emplazadas en barrios y pueblos donde el trabajo infantil era una realidad 712 alumnos y alumnas siguen a diario una educación básica.

Escuela de Las Salinas

Personas beneficiarias

432 niños y niñas entre los 5 y los 14 años

Colectivo al que pertenecen

Familias trabajadoras en las salinas de Ankalika

Actividad

Escolarización, Comedor y actividades pedagógicas y de ocio



Escuela de Los Zafiros

Personas beneficiarias

110 niños y niñas entre los 5 y los 14 años

Colectivo al que pertenecen

Familias trabajadoras en las minas de zafiros, de Antsohamadiro

Actividad

Escolarización, Comedor y actividades pedagógicas y de ocio



Residencia Escolar de Los Zafiros

Personas beneficiarias

En 2010 tuvo lugar la construcción

Colectivo al que pertenecen

Niñas trabajadoras de pueblos de Antsoamadiro

Actividad

Alojamiento y actividades pedagógicas



EJE DE ACTUACIÓN

EDUCACIÓN Y LUCHA CONTRA EL TRABAJO INFANTIL

3- Proyectos culturales, deportivos y de ocio

En 2010 nos hemos esforzado por mantener una oferta de ocio saludable y cultura cercana a la población, y en especial a la infancia, que en Tulear, no tiene otros espacios positivos que le alejen de los peligros del vagabundeo en las calles.

Proyecto de Ocio y Deporte de Tulear

Personas beneficiarias

410 niños y niñas entre los 6 y los 14 años

Población en general

Colectivo al que pertenecen

Población de la ciudad de Tulear

Actividad

actividades deportivas y de ocio, que aumentan la oferta cultural de la ciudad



Formación Musical: Batucada y Malagasy Gospel

Personas beneficiarias

140 Niñas entre los 11 y los 17 años

Construcción de infraestructuras

Colectivo al que pertenecen

Niñas y niños en riesgo de exclusión, de la ciudad de Tulear

Actividad

Formación musical y ocio saludable, a través de varios talleres, como la Batucada, y la Malagasy Gospel, que ofrecen una oferta positiva de ocio.



EJE DE ACTUACIÓN

EDUCACIÓN Y LUCHA CONTRA EL TRABAJO INFANTIL

4- Proyecto de Educación Medioambiental

Este año Bel Avenir ha puesto especial incidencia en enorme riqueza medioambiental del país, sensibilizando a la infancia y la juventud sobre su importancia para el desarrollo del país, y la necesidad de su protección.

Granja Escuela de Fianarantsoa

Personas beneficiarias

74 chicos y chicas entre los 14 y los 18 años

Colectivo al que pertenecen

Jóvenes de la zona rural de Fianarantsoa

Actividad

Formación agrícola, ganadera y de gestión de una explotación. Formaciones complementarias, sanitaria, social y medio-ambiental



Estancias en el Centro Educativo y Medio-ambiental

Personas beneficiarias

3.368 chicos y chicas entre los 6 y los 14 años
164 padres, madres y profesorado

Colectivo al que pertenecen

Alumnado de las escuelas y centros de Tulear y Fianarantsoa

Actividad

Formación medio-ambiental, de higiene y salud y derechos de la infancia, a través de campamentos en la playa o en el Centro.



Proyecto Agro-forestal de Mangily

Personas beneficiarias

3.368 chicos y chicas entre los 6 y los 14 años

Colectivo al que pertenecen

Alumnado de las escuelas y centros de Tulear

Actividad

Formación medio-ambiental, y reforestación con especies autóctonas



EJE DE ACTUACIÓN

INCLUSIÓN SOCIAL

5- Proyecto de lucha contra la pobreza y la exclusión

Un año más, a través de este proyecto ofrecemos una atención integral a multitud de familias del distrito urbano de Tulear, en su mayor parte formadas por madres solas con varios hijos e hija a cargo, sin trabajo ni recursos. Esta atención integral se dirige tanto a la salud, cómo a la educación, la alimentación y el acceso a sus derechos fundamentales.

Programa Integral de atención a la familia: centros sociales

Personas beneficiarias

300 niños y niñas entre los 5 y los 14 años, de 131 familias

Colectivo al que pertenecen

Familias mono-parentales en extrema pobreza, de Tulear

Actividad

6 centros sociales ofrecen una atención integral a las familias



Acceso a la ciudadanía: Las actas de nacimiento

Personas beneficiarias

1.234 chicos y chicas entre los 6 y los 14 años

Colectivo al que pertenecen

menores sin censar, de zonas rurales apartadas

Actividad

gestión administrativa para la obtención del acta de nacimiento, que da acceso a los derechos ciudadanos



Ayuda médica de Emergencia

Personas beneficiarias

203 personas

33 bebés lactantes

Colectivo al que pertenecen

Personas con necesidad de atención

Actividad

Atención social y sanitaria, y acompañamiento, y seguimiento de la rehabilitación



EJE DE ACTUACIÓN

INCLUSIÓN SOCIAL

5- Proyecto de lucha contra la pobreza y la exclusión

Atención socio-educativa a niñas en riesgo de exclusión

Personas beneficiarias

28 menores

Colectivo al que pertenecen

niñas y adolescentes de familias en extrema pobreza, y/o en riesgo de exclusión

Actividad

Centro de acogida para niñas y adolescentes de familias en extrema pobreza



6- Proyecto de lucha contra la malnutrición

Agua de Coco y Bel Avenir luchan conjuntamente contra la malnutrición y desnutrición de los niños y niñas de la región, a través de refuerzo nutricional y los comedores escolares

Distribución de complemento nutricional

Personas beneficiarias

870 niños y niñas entre los 6 y los 16 años

2,5 hectáreas de producción

Colectivo al que pertenecen

Alumnado de las escuelas y centros de menores de la región de Tulear

Actividad

Producción y Distribución de Moringa Oleífera; un complemento nutricional natural, en los comedores escolares



Comedores escolares y sociales

Personas beneficiarias

870 niños y niñas entre los 6 y los 16 años

Colectivo al que pertenecen

Alumnado de las escuelas y centros de la región de Tulear

Actividad

Comedores con servicio diario en las escuelas de Bel Avenir, y en los centros sociales del Proyecto de Lucha contra la Exclusión.



FUTUROS PROYECTOS

Complejo de Ocio

Personas beneficiarias

Población general de la ciudad de Tulear

Colectivo al que pertenecen

Actividades de ocio y deporte para la población de Tulear

Actividad



Rehabilitación medio-ambiental de manglares y dunas

Personas beneficiarias

Comunidades costeras de las dunas de Belalanda

Colectivo al que pertenecen

Rehabilitación y protección medio-ambiental.
Recuperación del manglar de Belalanda.
Formación y sensibilización medio-ambiental para la población de la zona.

Actividad



5 · COOPERACIÓN AL DESARROLLO

CAMBOYA

COOPERACIÓN AL DESARROLLO

ACTUACIONES EN CAMBOYA

Tras un año de actividad en Camboya contamos con el equipo humano y la financiación necesaria para que 70.000 estudiantes participen mensualmente en nuestras actividades lúdicas-educativas, ofrecemos formación pedagógica para el personal docente de 36 escuelas públicas, damos apoyo técnico a los miembros de la autoridad, realizamos actividades de sensibilización sobre derechos de las mujeres en 10 comunidades y ayudamos a un número creciente de mujeres a adquirir independencia económica y acceder a sus derechos. Estas actividades se realizan bajo el marco del proyecto Empoderamiento de las Mujeres de Battambang. En el futuro deseamos invertir más esfuerzos en la identificación de nuevos proyectos en el sector Género y Desarrollo y diversificar el origen de nuestros fondos y así adquirir independencia.

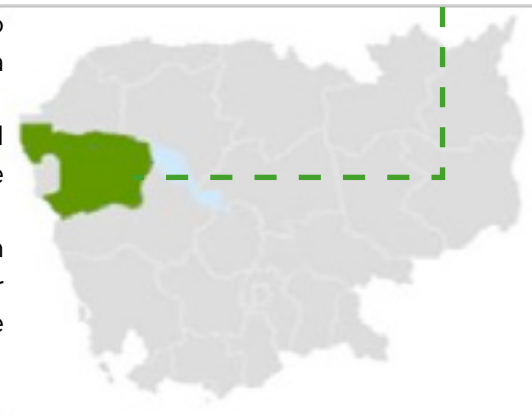

PROVINCIA DE BATTAMBANG

Tienda artesanía y refrescos

20 comunidades

36 centros escolares



7- Genero y desarrollo, mainstreaming de género y gobernanza.

Promoción de los derechos de las mujeres

Personas beneficiarias

130.000

Colectivo al que pertenecen

Población vulnerable en riesgo de exclusión social viviendo por debajo del índice de pobreza.

Actividad

Sensibilización sobre derechos de las mujeres y mejora del acceso a la justicia.



6 · ACTUACIONES EN EDUCACIÓN AL DESARROLLO

EDUCACIÓN PARA EL DESARROLLO

En Educación al Desarrollo y Sensibilización, este año, ha estado marcado por la necesidad de estructurar, reforzar y ampliar nuestros planteamientos, de forma participativa y activa con el voluntariado, entendiendo la necesidad de darle una perspectiva integral. Se ha hecho un gran esfuerzo por entender la Educación al Desarrollo de forma estratégica y tener propuestas propias y acorde con nuestra forma de entender la cooperación.

Por otra parte, puesto que todas estas actividades son posibles gracias al trabajo del voluntariado de la Fundación, queremos señalar que, en este sentido, el 2010 ha sido un año de crecimiento y consolidación. Tras el primer encuentro celebrado en el mes de marzo, se recogieron sus distintas necesidades y propuestas de mejora, que han ido marcando nuestras líneas de actuación. A su vez, el voluntariado ha ido creciendo en número e importancia, funcionando de forma autónoma y siendo un pilar fundamental en la aprobación para la apertura de nuevas sedes (Asturias, Tarragona, Seu D´Urgell, Barcelona, Ciudad real, Sevilla y Málaga).

M^e Jose Muñoz, responsable sensibilización y voluntariado

Actividades de sensibilización

Partiendo de nuestra experiencia en cooperación, dedicamos diversos esfuerzos por concienciar a la población española sobre las causas y consecuencias de la pobreza en estos países.

Creemos que es necesario fomentar una cultura solidaria a través de procesos de colaboración ciudadana y, para ello, contamos con diferentes tipos de actividades.

Talleres en centros educativos

Nº de talleres

14

Temática

Trabajo infantil, situación de la mujer en Camboya y Madagascar, y causas y consecuencias de las desigualdades

Actividad

A través de metodologías participativas y lúdico educativas se promueve el conocimiento de las causas de desigualdad a nivel global y la creación de una cultura solidaria



Charlas y conferencias

Nº de charlas

14

Temática

Trabajo infantil y experiencias de Cooperación al desarrollo

Actividad

Jornadas en universidades, conferencias, mesas redondas, y actividades culturales.



EDUCACIÓN PARA EL DESARROLLO

Actividades de sensibilización

Stands informativos

Nº de stands

27

Temática

Dar a conocer la Fundación y explicar su cultura como entidad

Actividad

Atención a la ciudadanía mediante puesto de información y artesanía



Exposiciones de fotografías

Nº de exposiciones

4

Temática

“Trabajo Infantil. Realidad de la Infancia en Madagascar”

“Mujeres del Sur. Artífices del verdadero Desarrollo”

Actividad

Acercar la situación de los países con los que cooperamos a la sociedad española a través de la fotografía

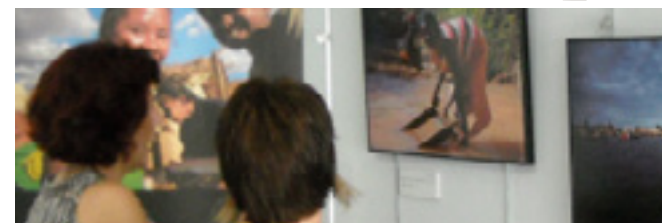

Eventos sensibilización y difusión

Nº de eventos

19

Temática

Trabajo infantil, causas de desigualdad y modelos de cooperación internacional

Actividad

Mediante la participación en diferentes eventos culturales y artísticos, promovemos la difusión de la entidad, el valor de la cooperación y la sensibilización ciudadana.



EDUCACIÓN PARA EL DESARROLLO

Campañas de incidencia

Con la experiencia del año anterior, hemos repetido nuestra implicación en la campaña internacional “Pobreza 0”, consideramos primordial fomentar la participación, la coordinación y la complementariedad entre los diferentes agentes dedicados a la Cooperación y Educación para el Desarrollo, construyendo redes que permitan multiplicar esfuerzos y difundir las buenas prácticas.

Malagasy gospel

Malagasy Gospel es un proyecto cultural y social. Tiene como objetivo principal sensibilizar a la población española respecto a los Derechos Universales de la Infancia, en la lucha contra la explotación laboral, la exclusión social de los menores y en pro del respeto a la diversidad cultural. Cada año la Fundación realiza un esfuerzo de sensibilización mayor, intentando abarcar todo el territorio español para con ello, lograr concienciar la mayor cantidad de población española.

En esta oportunidad, esta tercera edición de la Malagasy Gospel se enfocó en la zona norte del país, visitando nuevas comunidades como Navarra, País Vasco, Asturias y Cantabria y reforzando la sensibilización en las provincias de Madrid, Zaragoza, La Seu d’ Urgell, Tarragona y Barcelona.



Gira Malagasy Gospel Choir 2010

Impacto directo de los conciertos

9.680 personas

Impacto directo de la exposición de fotos “trabajo infantil”

2.000 personas

Total

11. 680 personas



EDUCACIÓN PARA EL DESARROLLO

Retos de futuro

Para el 2011 nos marcamos diferentes desafíos, queremos que sea un año de crecimiento, fortalecimiento y conformación. De este modo, seguimos apostando por la formación de todas las personas que componemos la entidad, por el refuerzo de nuestra coherencia interna y por el fomento de la creatividad como sello inherente a Agua de Coco.

Para ello, establecemos cómo objetivos:

- X Fomentar la formación y autoformación del personal laboral y el voluntariado.**

- X Implantar metodologías participativas en la toma de decisiones de distintos aspectos claves para la Fundación.**

- X Elaborar documentos y proyectos propios para sensibilización y voluntariado**

- X Consolidar el enfoque integral en sensibilización y educación para el desarrollo.**

- X Establecer el trabajo en comisiones en las delegaciones con cierto número de voluntariado**

8 · SOSTENIBILIDAD Y TRANSPARENCIA

SOSTENIBILIDAD Y TRANSPARENCIA

Con la palabra crisis de moda, la sostenibilidad económica es la única solución a la realización de proyectos de cooperación reales, cuyos resultados perduran en el tiempo. Por ello desde la Fundación seguimos haciendo especial hincapié en la mejora de la independencia de la Fundación a subvenciones externas. Desde el terreno seguimos apostando por depender cada vez menos de productos externos como alimentación o energía. Desde España podemos poner el mejor ejemplo de proyecto de desarrollo económicamente sostenible. La sockball, pelota oficial del Fútbol Pasillo (www.futbolpasillo.com) ha sido elaborada por 20 familias pertenecientes a nuestros centros sociales. Además contribuimos a la sostenibilidad medioambiental reciclando los plásticos de la zona de Tulear en Madagascar.

Gerardo Gómez García. Gerente

Algunos de nuestros avances en el año 2010, en aumentar la transparencia y sostenibilidad de nuestras acciones:

Transparencia y cercanía

Invitamos a todo el mundo a visitarnos in-situ: 109 personas han colaborado con nosotros, comprobando personalmente los resultados de los proyectos.

Estamos auditados por Ernst and Young para dar la seguridad a nuestros socios y colaboradores que nuestras cuentas estén perfectamente en orden.

Eficiencia

5 trabajadores en España, y más de 130 asalariados en el terreno. El peso de nuestro trabajo está junto a las familias y las comunidades con las que trabajamos.

La estructura administrativa necesita menos del 15 % de nuestro gasto, y así garantizamos que el máximo de fondos llegan a los proyectos en el terreno

Calidad y profesionalidad

Cumplimos 16 años de experiencia en la cooperación internacional, con proyectos en 3 continentes.

Premio Solidario de la Mancomunidad de la Costa del Sol Occidental

Premio de Derechos Humanos del Ayuntamiento de Siero

Sostenibilidad económica y medioambiental

Trabajamos con energías renovables, abasteciéndonos con paneles solares.

Utilizamos materiales pedagógicos de la cultura local, en el idioma de la zona, creados por profesionales locales

Auto - financiación

Promovemos el Turismo sostenible en el Hotel Solidario de Mangily

Muchos de nuestros proyectos producen sus propios alimentos.

AUDITORIA CONTABLE

“En éste 2010 como en el año 2009 las cuentas de la Fundación han sido auditadas por la empresa Ernst and Young”.

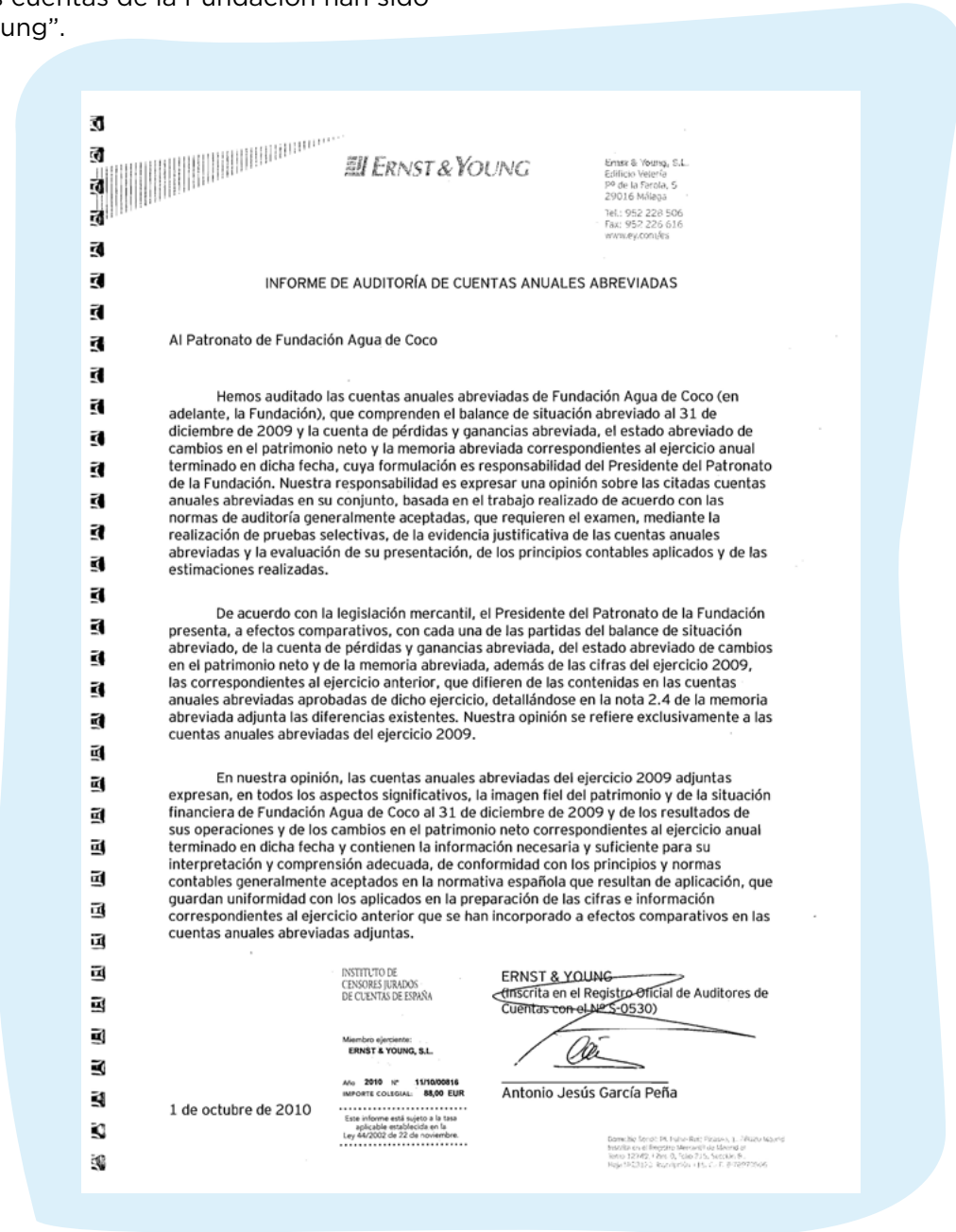

9 · BALANCE ECONÓMICO

BALANCE ECONÓMICO

ORIGEN DE LOS RECURSOS

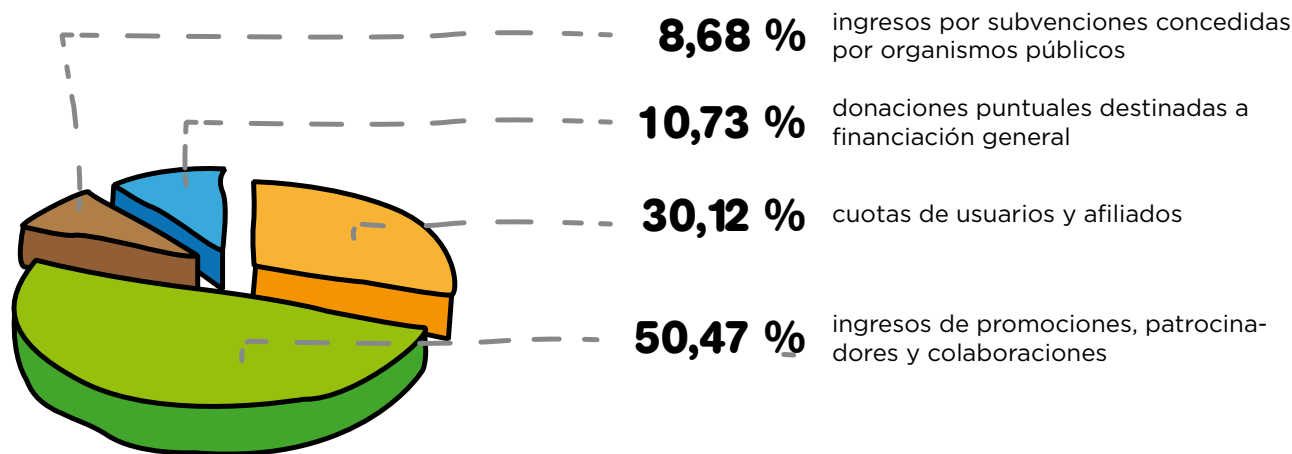

Ingresos de la entidad por la actividad propia	642.487,33 €
a) Cuotas de usuarios y afiliados	193.500,95 €
b) Ingresos de promociones, patrocinadores y colaboraciones.	324.292,94 €
c) Subvenciones, donaciones y legados imputados a resultados del ejercicio	124.693,44 €
Ingresos por subvenciones concedidas por organismos públicos	55.737,35 €
Donaciones puntuales destinadas a financiación general	68.956,09 €
Ventas y otros ingresos ordinarios de la actividad mercantil.	19.738,57 €
Ingresos financieros.	2.695,76 €
TOTAL	664.921,66 €

BALANCE ECONÓMICO

DESTINO DE LOS RECURSOS

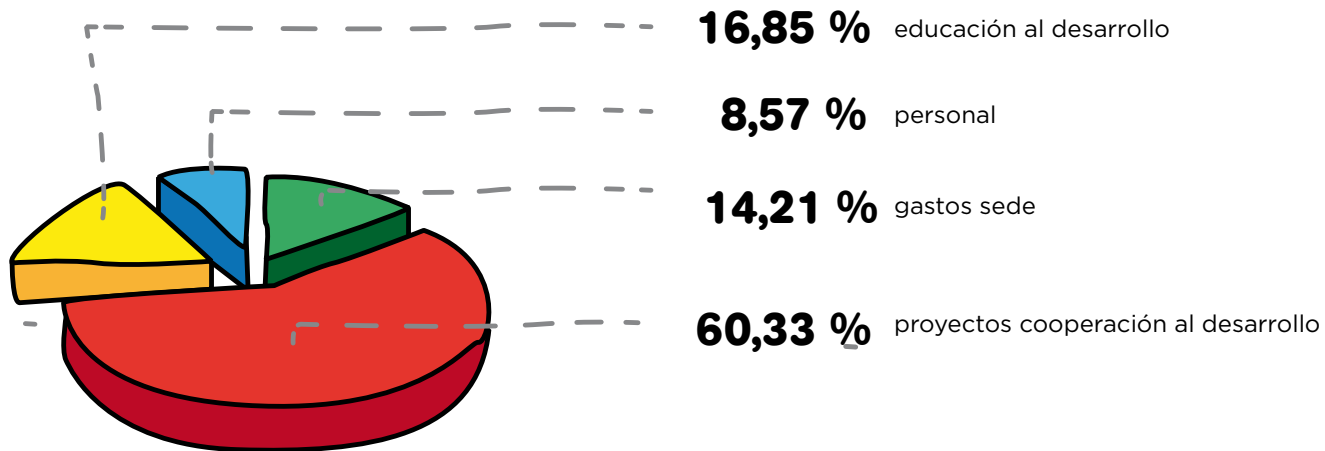

Educación al Desarrollo	110.145,30 €
Personal	56.013,88 €
Gastos Sede	92.878,31 €
Proyectos Cooperación al Desarrollo	394.434,67 €
Gastos financieros	314,00 €
TOTAL	653.786,16 €
EXCEDENTE DEL EJERCICIO	11.135,50 €

BALANCE ECONÓMICO

SOCIOS Y SOCIAS

Durante el año 2010 hemos podido comprobar cómo a base de tesón y constancia el número de socios se ha incrementado un 30%. Ha sido un año con numerosas actividades por parte del voluntariado y gracias a ello hemos podido llegar a mucha más gente.

Debemos mencionar que la Gira Malagasy Gospel 2010 nos acerca a un tipo de público comprometido y aprovechamos esta motivación como una oportunidad para conocernos un poco más, empezando por nuestras artistas hasta el voluntariado pasando por todos los amigos que hemos hecho en el camino.

Gracias a este incremento hemos podido llegar a muchos más beneficiarios este año; y al contar con este apoyo podemos disfrutar de una mayor independencia a la hora de llevar a cabo proyectos que no se supeditan a una subvención pública sino que se adaptan mejor a las necesidades de la población en el terreno.

Isabel Garcia, área de administración y gestión de donantes

EVOLUCIÓN DE INGRESOS RECIBIDOS

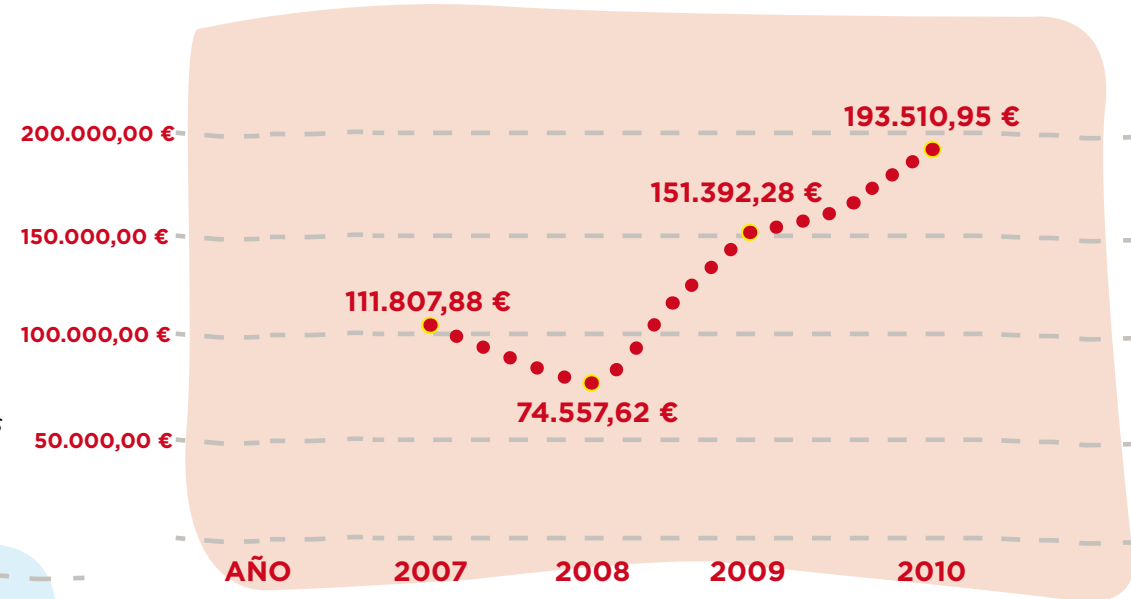

EVOLUCIÓN DEL NÚMERO DE SOCIOS Y SOCIAS

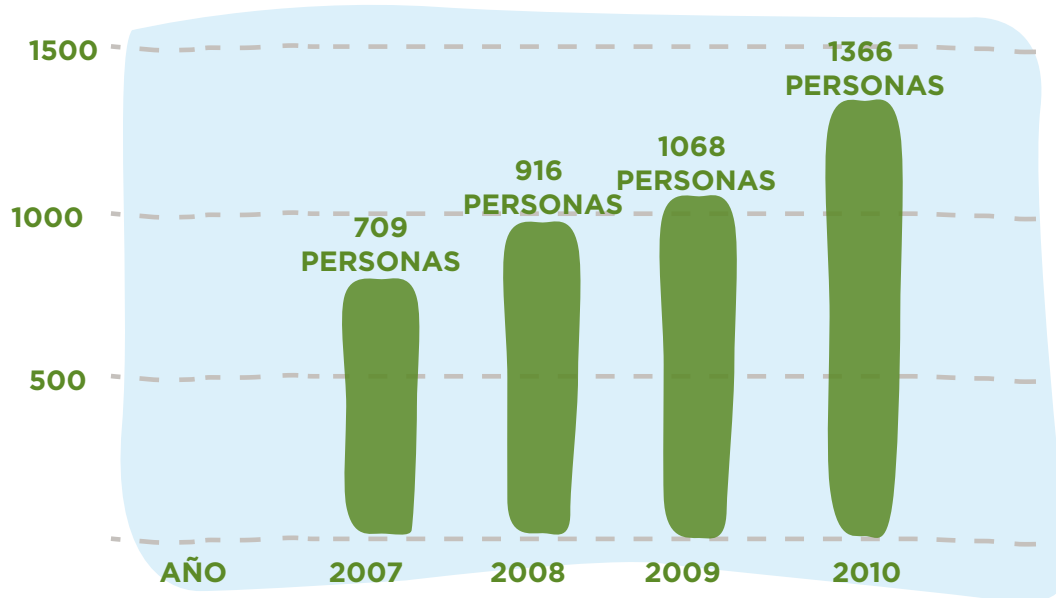



www.aguadecoco.org